

**Petrobras Transporte S.A.**

CNPJ Nº 02.709.449/0001-59 – Empresa do Sistema Petrobras

**RELATÓRIO ANUAL INTEGRADO 2022**

**MENSAGEM DA ALTA ADMINISTRAÇÃO**

O desempenho da Transpetro em 2022 é motivo de orgulho para todos nós. Por isso, iniciamos esta mensagem ressaltando a inestimável contribuição de nossos colaboradores para o alcance de resultados tão significativos nas mais diversas áreas de nossa atuação. A dedicação e a capacidade técnica de nossas equipes representam nossa maior vantagem competitiva no mercado logístico de óleo e gás.

Os expressivos números presentes em nosso último balanço ou mensurados por indicadores de segurança e de performance são decorrentes de um robusto conjunto de ações promovidas ao longo de todo o ano. Em função disso, alcançamos níveis altíssimos de eficiência.

Os esforços empreendidos para o aprimoramento contínuo de pessoas, processos e tecnologias resultaram em recordes de eficiência operacional. O indicador Controle de Eficiência dos Terminais (CET) atingiu a marca de 99,3%, enquanto o Controle de Eficiência dos Navios (CEN) chegou a 98,8%. Os números comprovam a competência de nossas equipes.

As ações desenvolvidas para a melhoria contínua dos nossos processos possibilitaram ainda o aumento de 6,2% do volume movimentado pela companhia em 2022, melhor resultado desde 2014. Igualmente superior à meta foi o resultado alcançado no indicador que estabelece o lucro líquido operacional após impostos, o Nopat ajustado. Nossa métrica de topo financeira no ano foi de R\$ 1.285 milhões, 23% maior que o projetado.

Nossa agenda de eficiência nos possibilitou também estabelecer novo recorde de operações *ship to ship* (STS), superando a já expressiva marca obtida em 2021. Sempre voltados a atender às demandas de nossos clientes, realizamos mais de 600 manobras de transferência direta de produto entre navios. A cada ano, consolidamos nossa condição de maior *STS provider* do Brasil.

Demonstramos mais uma vez nossa capacidade de produzir resultados operacionais mantendo o respeito aos procedimentos de segurança. Em 2022, a exemplo do que ocorreu no ano anterior, alcançamos novo recorde histórico para a Taxa de Acidentados Registráveis (TAR): 0,25. O indicador ficou 24% abaixo do realizado em 2021, comprovando o fortalecimento contínuo de nossa cultura de segurança e a busca permanente pelo índice zero.

Importante destacar que não tivemos fatalidade ou acidente de processo ao longo do ano. Da mesma maneira, registramos pela terceira vez consecutiva índice zero no indicador que mede o Volume Vazado de Óleo e Derivados em nossas atividades operacionais.

A segurança das populações vizinhas às nossas faixas de dutos é também uma preocupação constante da companhia. Por isso, nosso empenho permanente em colaborar com as autoridades de segurança pública no combate ao furto de combustível nos nossos dutos.

As chamadas derivações clandestinas (DC) representam risco de acidente, com potencial elevado de impacto às pessoas e ao meio ambiente. Se compararmos com 2021, as ocorrências dessa prática criminosa nos dutos operados pela companhia reduziram 43%, confirmando a tendência de queda já observada nos exercícios anteriores.

As ações de combate a riscos contemplam também investimentos em segurança cibernética. Para ampliar nossos níveis de proteção, nosso Plano Estratégico 2023-2027 incluiu uma métrica de topo específica para o assunto. Isso reforça o nosso compromisso com a integridade, a segurança, o meio ambiente e a saúde, em um ambiente de logística integrada.

Em consonância com as diretrizes de nosso Plano Estratégico, ampliamos o número de clientes atendidos pela companhia ao nos mantermos como operadores dos ativos logísticos desinvestidos pela Petrobras na Bahia, no Amazonas e em Sergipe. Para isso, firmamos contratos de arrendamento com os novos proprietários.

Nosso desempenho financeiro também foi expressivo. Impulsionado pelos novos contratos de arrendamento e pelo início das operações da nossa subsidiária Transbel (criada após o sucesso obtido no Leilão de Arrendamento do Terminal Aquaviário de Belém), nosso faturamento foi de R\$ 12.273 milhões, enquanto o Ebitda ajustado alcançou R\$ 5.063 milhões. Esses números representam, respectivamente, aumento de 18% e 40% no comparativo com o ano anterior.

Os resultados alcançados pela companhia nos permitiram repassar à sociedade em 2022 cerca de R\$ 2.447 milhões sob a forma de tributos gerados (próprios e retidos de terceiros) aos governos federal, estadual e municipal.

Mantivemos ainda a prática de distribuição de valor para o acionista, sem comprometer o caixa da empresa. Ao longo do ano, realizamos distribuição de dividendos no total de R\$ 1.512 milhões em favor da controladora Petrobras.

Alinhados aos preceitos da Agenda ASG (Ambiental, Social e Governança), pautamos nossa atuação nas melhores práticas de governança e na conduta empresarial responsável. Para nós, os resultados financeiros desejados precisam estar associados aos interesses da sociedade em geral.

Nossas ações de sustentabilidade contemplaram, por exemplo, a inclusão do indicador de emissões atmosféricas como métrica de topo. Com isso, reduzimos em 31% as emissões atmosféricas de nossos navios em relação a 2021. Além disso, investimos em eficiência energética e na redução do consumo de água em nossos terminais. Vale também ressaltar que os compromissos sociais a serem cumpridos pela companhia passaram a integrar o nosso Plano Estratégico.

Os avanços da companhia nas áreas de governança e conformidade foram reconhecidos por órgãos de controle de nossas atividades. Alcançamos o primeiro lugar no Ranking da Transparência, ao garantir a nota máxima na avaliação anual realizada pela Controladoria-Geral da União (CGU).

O alinhamento com a Petrobras resultou na centralização de alguns de nossos processos na controladora. Isso ocorreu com as atividades de conformidade, controles internos, governança, integridade corporativa, auditoria interna, jurídico e ouvidoria, com vistas ao alinhamento de práticas de controle e gestão, bem como a ganhos de sinergia, escala e escopo para as duas empresas.

A valorização da diversidade e a promoção da equidade também estiveram presentes em nosso dia a dia durante todo o ano. Exemplo disso foi a realização de processos de recrutamento e seleção para o provimento de funções gerenciais mais voltados a refletir o perfil de gênero e raça da companhia.

Atuamos incansavelmente também para proporcionar aos nossos colaboradores um ambiente de trabalho cada vez mais acolhedor. Para isso, incentivamos em todas as nossas ações o combate às mais diversas formas de preconceito e discriminação. Isso significa dizer que não toleramos qualquer comportamento contrário ao que estabelece o nosso Código de Conduta Ética.

Às vésperas de completarmos 25 anos de uma trajetória de relevantes serviços prestados aos clientes e ao país, acreditamos que os expressivos resultados alcançados em 2022 representam mais um passo vitorioso em nossa caminhada de sucesso. E tudo isso só foi possível graças ao envolvimento e contribuição de todas as áreas e de todos os colaboradores da companhia.

Motivos não nos faltam para nos sentirmos recompensados e felizes pelo dever cumprido. Por nos mantemos a postos, cada vez mais fortes e prontos a superar os novos desafios. Afinal, esse é o verdadeiro combustível que nos move.

**Luiz Eduardo Valente**  
Presidente da Transpetro

**Paulo José Alves**  
Presidente do Conselho de Administração

**SOBRE O RELATÓRIO**

Este Relatório Anual reúne as principais atividades que desenvolvemos em 2022 com vistas a alcançar os objetivos estabelecidos em nosso Plano Estratégico. Nesse contexto, destacamos nosso excelente desempenho em relação às metas de segurança e de performance, comprovando ser possível operar com eficiência e manter os compromissos com a integridade das pessoas e das instalações, bem como preservar o meio ambiente.

Apresentamos também, neste relato, as diversas iniciativas e ações promovidas para fomentar uma cultura orientada às pessoas, mais inclusiva e de aprendizado, essencial para a melhoria contínua dos nossos processos e do relacionamento com nossos públicos de interesse, reforçando nosso compromisso com a Agenda ASG (Ambiental, Social e Governança).

O escopo deste relatório compreende nossas atividades no Brasil e no exterior, contemplando, portanto, a Transpetro Controladora e suas subsidiárias: a Transpetro International B.V (TI BV), nossa empresa sediada na Holanda, e a Transpetro Bel 09 S.A. (Transbel), com sede em Belém (PA).

**► Capítulo 1 - GRANDES NÚMEROS**

Nossas atividades de transporte e logística se concentram em duas grandes áreas: Dutos e Terminais e Transporte Marítimo. Somos responsáveis pela operação de aproximadamente 8,5 mil quilômetros de oleodutos e gasodutos, 49 terminais (21 terrestres e 28 aquaviários) e encerramos o ano de 2022 com 36 navios em operação (26 Transpetro e dez da TIBV).

Ativos Operacionais:		
Número de terminais aquaviários	Número de terminais terrestres	Número de bases de carregamento rodoviário
2020 - 27	2020 - 20	2020 - 20
2021 - 28	2021 - 21	2021 - 20
2022 - 28	2022 - 21	2022 - 20
Número de tanques de petróleo, derivados e etanol	Número de esferas de GLP	Oleodutos (km)
2020 - 536	2020 - 47	2020 - 7.719
2021 - 540	2021 - 47	2021 - 7.719
2022 - 540	2022 - 46	2022 - 7.768
Gasodutos (km)	Número de navios em operação em 31 de dezembro	Capacidade da frota em operação (em milhões de toneladas de porte bruto)
2020 - 7.155	2020 - 42	2020 - 4,03
2021 - 5.102	2021 - 37	2021 - 3,60
2022 - 625	2022 - 36	2022 - 3,45

Movimentação:		
Volume movimentado nos Terminais e Oleodutos (em milhões)	Carga Transportada por navios operados pela companhia (em milhões)	
2020 - 568 m³	2020 - 86,4 m³	2020 - 86,4 m³
2021 - 601 m³	2021 - 57,5 m³	2021 - 57,5 m³
2022 - 630 m³	2022 - 58,1 m³	2022 - 58,1 m³

Métricas de Topo:		
Taxa de Acidentados Registráveis (TAR)	Volume Vazado de Óleo e Derivados (Vazo)	Gases de Efeito Estufa (GEE)
2020 - 0,47	2020 - 0,00 m³	2020 - 1.868 mil tCO2e
2021 - 0,33	2021 - 0,00 m³	2021 - 1.627 mil tCO2e
2022 - 0,25	2022 - 0,00 m³	2022 - 1.116 mil tCO2e
Controle de Eficiência dos Terminais (CET)	Controle de Eficiência de Navios (CEN)	Nopat ajustado (em milhões de reais)
2020 - 96,1%	2020 - 90,6%	2020 - 925
2021 - 98,5%	2021 - 91,0%	2021 - 1.526
2022 - 99,3 %	2022 - 98,8%	2022 - 1.285

**► Capítulo 2 - VISÃO GERAL DA ORGANIZAÇÃO E MODELO DE NEGÓCIOS**

**► QUEM SOMOS**

Somos um operador logístico para a indústria de óleo, gás e biocombustíveis, com excelência em operação de ativos de primeira classe, atuando com competitividade, confiabilidade e valores inegociáveis em segurança e na preservação do meio ambiente.

**Nossa Visão**

Ser a melhor empresa de logística na indústria de óleo, gás e biocombustíveis no Brasil, gerando valor com segurança, integridade, respeito às pessoas e ao meio ambiente, e que evolui com a sociedade de forma integrada com a Petrobras.

**Nossos Valores**

Reforçamos nossos valores, que representam nosso compromisso com as pessoas, a sociedade, os parceiros e os acionistas.

Respeito à vida, às pessoas e ao meio ambiente

Ética e transparência

Orientação às práticas de mercado

Resultados

Superação e confiança

**► ONDE ESTAMOS**

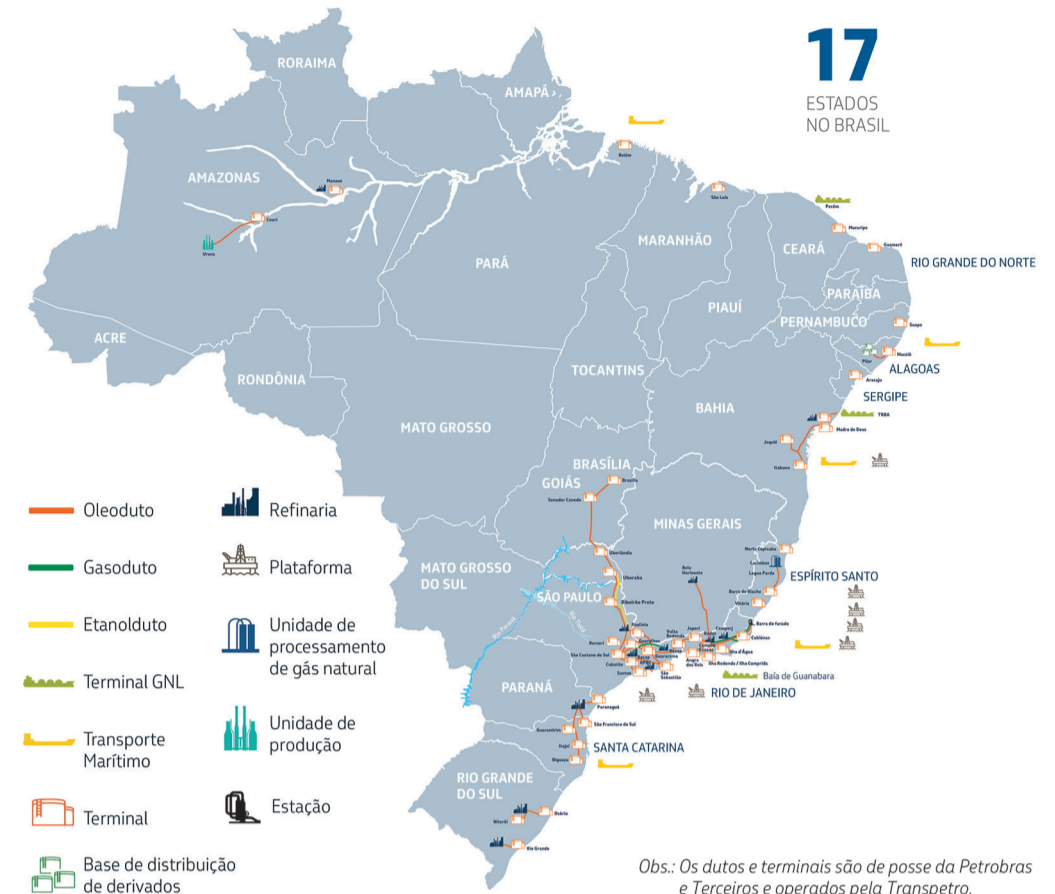

Obs: Os dutos e terminais são de posse da Petrobras e Terceiros e operados pela Transpetro.

**► ESTRUTURA ORGANIZACIONAL**

Considerando o posicionamento da companhia como provedora de soluções logísticas integradas para a indústria de óleo, gás e biocombustíveis e os desafios elencados no nosso Plano Estratégico 2022-2026, identificamos a necessidade de revisar o nosso desenho organizacional, baseado especialmente em integração, transparência, dinamismo, produtividade e desenvolvimento de negócios. Para tal, implementamos uma reestruturação organizacional, considerando como principais direcionadores a criação de uma única diretoria operacional, integrando as operações de transporte marítimo, dutos e terminais, e de outra dedicada à atuação colaborativa para construção da visão de futuro da companhia. Esta segunda diretoria é detentora de *know-how* e conhecimentos técnicos específicos nos segmentos de proteção de dutos, transformação digital, eficiência energética, afretamento, integridade de ativos e gestão dos programas e projetos de engenharia, com foco na geração de valor e na aceleração das transformações da Transpetro para a indústria 4.0.

Além disso, visando ao maior alinhamento na governança dos processos, ao aprimoramento de controles e de práticas de gestão, e ao ganho de sinergia, de escala e de escopo, as atividades de conformidade, controles internos, governança, integridade corporativa, auditoria interna, jurídico e ouvidoria da Transpetro passaram a ser conduzidas de forma centralizada na Petrobras, em um modelo de compartilhamento de estrutura.

Com as alterações promovidas, nossa estrutura organizacional passou a contar com três diretorias: Transporte Marítimo, Dutos e Terminais; Engenharia & Tecnologia Marítima e Terrestre; e Financeira, além da Presidência.

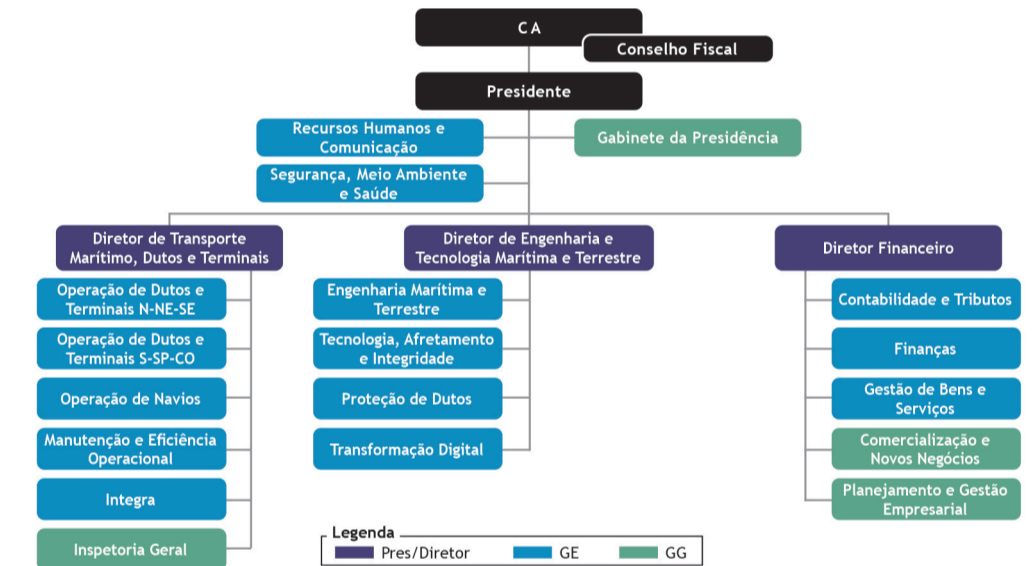

**► Capítulo 3 - GESTÃO DE PESSOAS**

Baseadas em valores e princípios éticos e alinhadas ao nosso Plano Estratégico, as ações de Gestão de Pessoas desenvolvidas têm como alvo o respeito e a valorização do nosso capital humano e evidenciam a contribuição individual e da equipe para o alcance dos melhores resultados para a companhia.

Respeitando todos os protocolos de segurança, concluímos em 2022 o retorno de nossos colaboradores ao trabalho presencial de forma híbrida (parte presencial e parte remota) para aqueles que optaram por esse regime.

Ampliamos nossas ações de valorização do diálogo, do respeito e da diversidade, e implementamos inúmeras iniciativas voltadas à promoção da equidade e da segurança psicológica. Entre elas, grupos de afinidade, pesquisa de diversidade e inclusão e plano para a melhoria da acessibilidade de pessoas com deficiência.

Um dos pilares estratégicos da companhia, a meritocracia ganhou ainda mais solidez a partir da obrigatoriedade estabelecida de realização de processos de recrutamento e seleção para o provimento das funções gerenciais. A diversidade também passou a ser considerada no processo, de forma que o conjunto de candidatos deve refletir o perfil de gênero e raça da companhia.

A medida amplia as oportunidades de ascensão dos empregados na carreira, possibilitando a designação de profissionais mais aderentes ao perfil das posições e reforçando nosso compromisso com a meritocracia e a diversidade nesse processo.

Realizamos diagnóstico inédito da nossa cultura organizacional a fim de conhecer melhor nossa identidade, comportamentos, símbolos e sistemas. A partir dessa iniciativa, definimos nossa cultura-alvo e realizamos ações de engajamento para incentivar comportamentos e traços culturais desejados, em alinhamento com nossos objetivos de negócio.

Para mensurar aspectos de gestão de pessoas que influenciam a satisfação e o engajamento de nossos profissionais, realizamos pesquisas internas ao longo de 2022 para avaliar meritocracia, cultura, diversidade e inclusão.

Pautada na valorização de nossos colaboradores e parceiros, na integridade e na meritocracia, a Gestão de Pessoas na companhia segue alinhada aos objetivos do negócio e contribui de forma valiosa para o alcance dos resultados planejados pela empresa.

**ADEQUAÇÃO DO EFETIVO**

No ano de 2022, atuamos na adequação do efetivo da companhia. As ações foram orientadas à garantia dos recursos necessários à operação futura da companhia em alinhamento com nosso planejamento estratégico e ao balanceamento das carências de pessoal entre as áreas. Tudo isso com foco na garantia da segurança e na preservação da integridade das pessoas, das instalações e do meio ambiente.

As iniciativas incluíram, dentre outras, a realização de novo Programa de Desligamento Voluntário para o quadro de mar, com o desligamento de 64 empregados em funções com excedente de pessoal e de Programa de Movimentação específico para os empregados que atuavam predominantemente em um dos contratos de prestação de serviços pela Transpetro à Transportadora Associada de Gás (TAG). O referido programa visou promover a adequação do efetivo, possibilitando compatibilizar os interesses da companhia e dos empregados.

Encerramos o ano com uma equipe formada por 5.326 empregados.

Total do efetivo	Composição do efetivo	Efetivo por gênero
2020 - 6.053	Terra - 3.576	Homens - 4.533
2021 - 5.539	Mar - 1.750	Mulheres - 793
2022 - 5.326		

Em 2022, a Transpetro manteve 59 jovens em seu Programa de Jovens Aprendizes. Esse grupo realizou atividades teóricas e práticas voltadas à orientação profissional, permitindo o acesso a informações diferenciadas sobre postura e ambiente profissional, além de expectativas de desenvolvimento, de forma a preparar esses aprendizes para o mercado de trabalho.

**DESENVOLVIMENTO DE RECURSOS HUMANOS**

**CAPACITAÇÕES**

Em 2022, direcionamos grande parte dos nossos esforços para regularizar treinamentos legais e normativos, cuja execução foi impactada pela pandemia.

No segundo semestre, retomamos as ações presenciais e intensificamos as ofertas remotas para o desenvolvimento contínuo de nossos colaboradores, ampliando os formatos de treinamentos disponibilizados para atendimento das equipes em atuação presencial ou remota.

Demos início ao Programa Embaixadores, voltado ao nosso quadro de Especialistas, que tem como objetivo incentivar a retenção e a disseminação de conhecimentos desses profissionais na companhia. A fim de sensibilizar os empregados sobre os comportamentos relacionados às sete competências organizacionais da Transpetro (Inspira confiança, Incita resultados, Colabora, Otimiza processos de trabalho, Comunica de modo eficiente, Mentalidade estratégica e Forma equipes eficientes), promovemos encontros destinados a todos os nossos profissionais que contaram com palestras de especialistas externos reconhecidos em cada tema.

Com isso, ampliamos a visão sistêmica sobre o negócio da companhia, promovendo a aprendizagem organizacional por meio da criação e do compartilhamento de conhecimentos relevantes ao alcance dos nossos objetivos estratégicos.







**Petrobras Transporte S.A.**

CNPJ Nº 02.709.449/0001-59 – Empresa do Sistema Petrobras

▶ continuação

**BALANÇO PATRIMONIAL**  
**EXERCÍCIOS FINDOS EM 31 DE DEZEMBRO**  
**Em milhares de reais, exceto se indicado de outra forma**

Ativo	Nota	Controladora		Consolidado		Passivo	Nota	Controladora		Consolidado	
		31.12.2022	31.12.2021	31.12.2022	31.12.2021			31.12.2022	31.12.2021		
<b>Circulante</b>						<b>Circulante</b>					
Caixa e equivalentes de caixa	6.1	137.289	200.493	271.729	375.501	Financiamentos	17	241.421	238.155	241.421	238.155
Títulos e valores mobiliários	6.2	1.248.896	1.462.555	1.275.740	1.462.555	Fornecedores		402.301	362.544	421.490	381.276
Contas a receber	7	172.594	268.238	174.345	268.238	Arrendamentos, inclui partes relacionadas	8-18	3.055.552	770.332	3.510.717	1.284.143
Contas a receber de partes relacionadas	7-8	1.598.050	1.095.253	3.206.402	1.636.811	Contas a pagar a partes relacionadas	8	332.406	354.377	374.535	439.268
Adiantamentos a fornecedores, inclui partes relacionadas		38.220	38.919	75.713	122.638	Impostos e contribuições	10.1	130.519	96.423	131.780	96.490
Estoques		170.954	135.149	170.954	135.149	Imposto de renda e contribuição social	10.1	38.221	61.608	39.319	61.608
Imposto de renda e contribuição social	10.1	11.559	10.943	17.283	16.435	Salários, benefícios, encargos sociais e participações	16.1	507.674	520.754	507.795	520.805
Impostos e contribuições	10.1	34.612	268.952	35.278	268.944	Demais contas a pagar		38.352	31.204	38.448	31.305
Despesas antecipadas	9	18.376	1.735	25.775	3.816			<b>4.746.446</b>	<b>2.435.397</b>	<b>5.265.509</b>	<b>3.053.050</b>
Demais ativos		46.356	109.627	45.497	108.984	<b>Não circulante</b>					
		<b>3.476.906</b>	<b>3.591.864</b>	<b>5.298.716</b>	<b>4.399.071</b>	Financiamentos	17	3.431.688	3.653.311	3.431.688	3.653.311
<b>Não circulante</b>						Fornecedores		63.292	64.590	63.311	64.590
Realizável a longo prazo						Arrendamentos, inclui partes relacionadas	8-18	15.653.299	5.012.065	16.712.080	6.434.647
Títulos e valores mobiliários	6.2	52.048	63.738	52.048	63.738	Provisão para processos judiciais e administrativos	15	728.656	428.579	728.656	428.579
Contas a receber de partes relacionadas	7-8	338.763	337.562	1.259.114	3.125.302	Passivo atuarial	16.5	827.792	641.170	827.792	641.170
Impostos e contribuições sociais diferidos	10.2	935.151	670.126	936.143	670.126	Impostos e contribuições	10.1	36.131	38.364	36.131	38.365
Depósitos judiciais	15.3	350.920	240.838	350.920	240.838	Provisões e demais contas a pagar	19	27.237	26.236	158.687	26.236
Demais ativos	11	53.224	46.272	53.224	46.272			<b>20.768.095</b>	<b>9.864.315</b>	<b>21.958.345</b>	<b>11.286.897</b>
		<b>1.730.106</b>	<b>1.358.536</b>	<b>2.651.449</b>	<b>4.146.276</b>	<b>Patrimônio líquido</b>					
Investimentos	12	1.236.846	1.680.988	30.225	30.225	Capital social realizado	20.1	2.789.314	2.846.323	2.789.314	2.846.323
Imobilizado	13	23.794.082	11.728.291	23.966.859	11.824.342	Reservas de lucros	20.2	483.853	1.557.769	483.853	1.557.769
Intangível		111.810	101.596	111.810	101.596	Outros resultados abrangentes	20.5	1.562.042	1.757.471	1.562.042	1.757.471
		<b>26.872.844</b>	<b>14.869.411</b>	<b>26.760.343</b>	<b>16.102.439</b>			<b>4.835.209</b>	<b>6.161.563</b>	<b>4.835.209</b>	<b>6.161.563</b>
<b>Total</b>		<b>30.349.750</b>	<b>18.461.275</b>	<b>32.059.059</b>	<b>20.501.510</b>	<b>Total</b>		<b>30.349.750</b>	<b>18.461.275</b>	<b>32.059.059</b>	<b>20.501.510</b>

As notas explicativas são parte integrante das Demonstrações Financeiras

**DEMONSTRAÇÃO DO RESULTADO DO EXERCÍCIO**  
**EXERCÍCIOS FINDOS EM 31 DE DEZEMBRO**  
**Em milhares de reais, exceto se indicado de outra forma**

	Nota	Controladora		Consolidado	
		31.12.2022	31.12.2021	31.12.2022	31.12.2021
<b>Receita líquida de serviços prestados</b>	21	10.276.524	8.733.750	10.611.420	9.030.927
Custo dos serviços prestados	22	(6.019.396)	(4.990.020)	(6.468.955)	(5.406.737)
<b>Lucro bruto</b>		<b>4.257.128</b>	<b>3.743.730</b>	<b>4.142.465</b>	<b>3.624.190</b>
<b>Despesas</b>					
Vendas	22	(32.653)	(36.585)	(32.653)	(36.585)
Gerais e administrativas	22	(666.667)	(708.257)	(676.941)	(720.321)
Tributárias	22	(136.291)	(122.829)	(136.443)	(122.874)
Reversão/(perda) no valor de recuperação de ativos - Impairment	13.1	107.685	-	(33.288)	-
Outras receitas (despesas) operacionais líquidas	22-23	(435.937)	(189.381)	(486.019)	(180.041)
		<b>(1.163.863)</b>	<b>(1.057.052)</b>	<b>(1.365.344)</b>	<b>(1.059.821)</b>
<b>Lucro antes do resultado financeiro, participações e impostos</b>		<b>3.093.265</b>	<b>2.686.678</b>	<b>2.777.121</b>	<b>2.564.369</b>
Receitas financeiras	24	276.350	98.441	389.552	226.975
Despesas financeiras	24	(2.266.552)	(696.400)	(2.393.046)	(814.945)
Variações monetárias e cambiais, líquidas	24	72.153	101.848	70.882	102.901
Resultado de participações em investimentos	12	(331.968)	(111.437)	-	-
<b>Lucro antes dos impostos</b>		<b>843.248</b>	<b>2.079.130</b>	<b>844.509</b>	<b>2.079.300</b>
Imposto de renda e contribuição social corrente	10	(678.990)	(913.458)	(681.243)	(913.628)
Imposto de renda e contribuição social diferido	10	274.018	71.673	275.010	71.673
<b>Lucro líquido do exercício</b>		<b>438.276</b>	<b>1.237.345</b>	<b>438.276</b>	<b>1.237.345</b>
Lucro por ação básico e diluído por ação - R\$	20.5	0,09	0,25	0,09	0,25

As notas explicativas são parte integrante das Demonstrações Financeiras

**DEMONSTRAÇÃO DE RESULTADOS ABRANGENTES**  
**EXERCÍCIOS FINDOS EM 31 DE DEZEMBRO**  
**Em milhares de reais, exceto se indicado de outra forma**

	Nota	Controladora		Consolidado	
		31.12.2022	31.12.2021	31.12.2022	31.12.2021
<b>Lucro líquido do exercício</b>		<b>438.276</b>	<b>1.237.345</b>	<b>438.276</b>	<b>1.237.345</b>
<b>Itens que não serão reclassificados para o resultado:</b>					
Ganhos (perdas) atuariais - benefícios de planos de pensão	20.3	26.449	245.051	26.449	245.051
Imposto de renda e contribuição social diferidos	20.3	(8.993)	(83.317)	(8.993)	(83.317)
		<b>17.456</b>	<b>161.734</b>	<b>17.456</b>	<b>161.734</b>
Ganhos (perdas) atuariais - benefícios de saúde pós-emprego	20.3	(101.595)	519.624	(101.595)	519.624
<b>Itens que poderão ser reclassificados para o resultado:</b>					
Ajuste de conversão em investidas	20.3	(111.290)	113.535	(111.290)	113.535
<b>Resultado abrangente total</b>		<b>242.847</b>	<b>2.032.238</b>	<b>242.847</b>	<b>2.032.238</b>

As notas explicativas são parte integrante das Demonstrações Financeiras

**DEMONSTRAÇÃO DAS MUTAÇÕES DO PATRIMÔNIO LÍQUIDO**  
**EXERCÍCIOS FINDOS EM 31 DE DEZEMBRO**  
**Em milhares de reais, exceto se indicado de outra forma**

	Nota	Capital social realizado	Reserva de lucros		Dividendo adicional proposto	Lucros/ acumulados	Outros resultados abrangentes		Total
			Legal	Retenção de lucros			Incentivos fiscais	Ajustes de avaliação patrimonial	
<b>Saldo em 1º de janeiro de 2021</b>		<b>2.846.323</b>	<b>79.977</b>	<b>920.994</b>	<b>119.454</b>	-	<b>962.578</b>	<b>4.929.326</b>	
Ajuste de conversão em investidas	20.3	-	-	-	-	-	113.535	113.535	
Ganhos (perdas) atuariais - benefícios de saúde pós-emprego	20.3	-	-	-	-	-	519.624	519.624	
Ganhos (perdas) atuariais - benefícios de planos de pensão	20.3	-	-	-	-	-	161.734	161.734	
Lucro líquido do exercício		-	-	-	-	1.237.345	-	1.237.345	
Destinação do lucro									
Reserva legal		-	61.869	-	-	-	(61.869)	-	
Reserva de incentivos fiscais		-	-	5.471	-	-	(5.471)	-	
Destinação de dividendos		-	-	-	370.005	(370.005)	-	-	
Dividendos pagos antecipadamente		-	-	-	-	(800.000)	-	(800.000)	
<b>Saldo em 31 de dezembro de 2021</b>		<b>2.846.323</b>	<b>141.846</b>	<b>920.994</b>	<b>124.925</b>	-	<b>1.757.471</b>	<b>6.161.563</b>	
<b>Saldo em 1º de janeiro de 2022</b>		<b>2.846.323</b>	<b>141.846</b>	<b>920.994</b>	<b>124.925</b>	-	<b>1.757.471</b>	<b>6.161.563</b>	
Redução de capital	20.1	(57.009)	-	-	-	-	-	(57.009)	
Ajuste de conversão em investidas	20.3	-	-	-	-	-	(111.290)	(111.290)	
Ganhos (perdas) atuariais - benefícios de saúde pós-emprego	20.3	-	-	-	-	-	(101.595)	(101.595)	
Ganhos (perdas) atuariais - benefícios de planos de pensão	20.3	-	-	-	-	-	17.456	17.456	
Dividendos	20.4	-	-	(920.994)	-	(370.005)	-	(1.290.999)	
Lucro líquido do exercício		-	-	-	-	438.276	-	438.276	
Destinação do lucro									
Reserva legal	20.2	-	21.914	-	-	(21.914)	-	-	
Reserva de incentivos fiscais	20.2	-	-	4	-	(4)	-	-	
Destinação de dividendos	20.4	-	-	-	195.165	(195.165)	-	-	
Dividendos pagos antecipadamente	20.4	-	-	-	-	(221.193)	-	(221.193)	
<b>Saldo em 31 de dezembro de 2022</b>		<b>2.789.314</b>	<b>163.760</b>	<b>124.929</b>	<b>195.165</b>	-	<b>1.562.042</b>	<b>4.835.209</b>	

As notas explicativas são parte integrante das Demonstrações Financeiras

**DEMONSTRAÇÃO DOS FLUXOS DE CAIXA**  
**EXERCÍCIOS FINDOS EM 31 DE DEZEMBRO**  
**Em milhares de reais, exceto se indicado de outra forma**

	Nota	Controladora		Consolidado	
		31.12.2022	31.12.2021	31.12.2022	31.12.2021
<b>Fluxo de caixa das atividades operacionais</b>					
Lucro líquido do exercício		438.276	1.237.345	438.276	1.237.345
<b>Ajustes para:</b>					
Provisão para Imposto de renda e contribuição social	10.3	678.990	913.458	681.243	913.628
Imposto de renda e contribuição social diferidos, líquidos	10.2	(274.018)	(71.673)	(275.010)	(71.673)
Resultado de participações em investidas	12.1	331.968	111.437	-	-
Depreciação e amortização		2.209.375	1.122.439	2.370.135	1.142.207
Reversão/(perda) no valor de recuperação de ativos - Impairment	13.1	(107.685)	-	33.288	-
Resultado com alienação e baixas de ativos		1.753	(31.885)	1.753	(31.885)
Encargos financeiros sobre financiamentos e arrendamentos		2.249.841	690.817	2.283.429	690.284
Resultado financeiro líquido e variações cambiais e monetárias não realizadas		(24.481)	(5.933)	(44.608)	(5.926)
Rendimentos de títulos e valores mobiliários		(243.397)	(87.244)	(245.628)	(87.244)
Provisão para processos judiciais e administrativos		405.674	134.933	405.674	134.933
Perdas com recebíveis, inclui provisão com perda de crédito esperada		12.330	25.039	12.330	25.039
Provisão atuarial com plano de pensão e saúde	16.5.3	128.643	345.958	128.643	345.958
Recuperação de crédito fiscal - PIS e COFINS		-	(113.918)	-	(113.918)
Encerramento antecipado e alterações em pagamentos de contratos de arrendamento	18-23	(163.066)	-	(163.066)	-
Outros ajustes		-	1.726	(111)	(4.835)
<b>Redução (aumento) nos ativos</b>					
Contas a receber		(407.206)	(70.905)	207.474	866.823
Estoques		(43.605)	(17.503)	(43.605)	(17.503)
Depósitos judiciais		(164.647)	(33.541)	(164.647)	(33.541)
Outros ativos		27.398	(30.700)	56.396	(23.668)
<b>Aumento (redução) nos passivos</b>					
Fornecedores		40.968	(145.390)	13.423	(186.808)
Impostos, taxas e contribuições		140.261	(175.884)	142.629	(171.302)
Imposto de renda e contribuição social pagos		(295.612)	(550.948)	(299.196)	(555.917)
Processos judiciais e administrativos		(51.032)	(32.111)	(51.032)	(32.111)
Outros passivos		(22.093)	(23.946)	(24.231)	(24.091)
<b>Recursos líquidos gerados pelas atividades operacionais</b>		<b>4.868.635</b>	<b>3.191.571&lt;/</b>		















# Petrobras Transporte S.A.

CNPJ Nº 02.709.449/0001-59 – Empresa do Sistema Petrobras

O fluxo nominal (não descontado) de principal e juros dos financiamentos, por vencimento, é apresentado a seguir:

Vencimento	2023	2024-2026	2027 em diante	31.12.2022	31.12.2021
Principal	224.634	673.902	2.752.270	3.650.806	3.875.442
Juros	336.116	885.589	1.679.694	2.901.399	2.809.969
<b>Total</b>	<b>560.750</b>	<b>1.559.491</b>	<b>4.431.964</b>	<b>6.552.205</b>	<b>6.685.411</b>

Em razão da celebração dos novos contratos de arrendamento, em 2022, houve aumento significativo no passivo e no direito de uso reconhecidos pela Companhia resultando na apuração do capital circulante líquido negativo no balanço patrimonial da controladora em 31 de dezembro de 2022 de R\$ 1.272.142 (1.156.467 positivo em 31 de dezembro de 2021) e consolidado de R\$ 30.609 (R\$ 1.346.021 positivo em 31 de dezembro de 2021).

A Companhia mantém contratos de longo prazo de prestação de serviço vinculados a estes ativos arrendados, conforme previsto no Plano Estratégico 2023-2027, a expectativa da administração é de geração de fluxo de caixa operacional positivo nos próximos exercícios. Os novos modelos de contratos têm por objetivo trazer maior previsibilidade operacional para a Companhia e a gestão de caixa eficiente que visam mitigar o risco de liquidez.

## 27.5 Derivações clandestinas

Permanecemos na tendência de redução no número de ocorrências quando comparado ao mesmo período de anos anteriores. Isso demonstra que a estratégia adotada pela Petrobras e Transpetro quanto à atuação de forma multidisciplinar voltada para a temática de Proteção de Dutos tem se mostrado eficiente frente ao desafio de combate ao crime de derivações clandestinas.

O monitoramento das faixas de dutos por meio das inspeções técnicas e serviços de vigilância, integrado ao centro de controle de proteção de dutos, associados à implantação de projetos sociais e uma ampla campanha para divulgação do "canal 168" buscando engajamento das comunidades lindeiras para intensificação das denúncias, contribuíram de forma significativa para a redução das ocorrências e das tentativas.

O fortalecimento da nossa interação com Órgãos de Segurança Pública, Ministério Público, intercâmbio com outras operadoras, os constantes investimentos em novas tecnologias e melhoria do controle operacional dos dutos, resultaram em maior agilidade e precisão na localização das derivações clandestinas, mitigando os riscos para a população, contribuindo para a preservação do meio ambiente e para a integridade dos dutos, bem como evitando interrupções operacionais, reduzindo os prejuízos financeiros e os impactos à imagem da Companhia. Este resultado alavanca a geração de valor para Petrobras e suas Participações Societárias e para a Transpetro.

## ▶ 28. EVENTO SUBSEQUENTE

### Decisão Superior Tribunal Federal sobre coisa julgada e matéria tributária

Em 08 de fevereiro de 2023, o Supremo Tribunal Federal (STF) concluiu o julgamento dos Recursos Extraordinários (RE) nos 949297 e 955227 - temas de repercussão geral nos 881 e 885, respectivamente, tendo decidido, de forma unânime, pela prevalência da decisão do STF em sede de controles concentrado e difuso de constitucionalidade (com repercussão geral) sobre a coisa julgada formada em sentido diverso, nas relações tributárias de trato sucessivo, fixando-se a seguinte tese: "1. As decisões do STF em controle incidental de constitucionalidade, anteriores à instituição do regime de repercussão geral, não impactam automaticamente a coisa julgada que se tenha formado, mesmo nas relações jurídicas tributárias de trato sucessivo. 2. Já as decisões proferidas em ação direta ou em sede de repercussão geral interrompem automaticamente os efeitos temporais das decisões transitadas em julgado nas referidas relações, respeitadas a irretroatividade, a anterioridade anual e a noventa ou a anterioridade nonagesimal, conforme a natureza do tributo". Esta decisão do STF não traz efeitos na Transpetro, por não existir decisão judicial proferida em ação direta ou em sede de repercussão geral que contrarie outra decisão judicial favorável transitada em julgado envolvendo a Contribuição Social sobre o Lucro Líquido - CSLL, objeto específico da decisão proferida pelo STF no RE 955227 (Tema 885) e RE 949297 (Tema 881). Adicionalmente, a Companhia segue monitorando os desdobramentos da referida decisão e futuros impactos nas demonstrações financeiras.

## Balanço Social (não auditado)

1. BASE DE CÁLCULO		2022	2021				
Receita Líquida (RL)		10.611.420	9.030.927				
Resultado Operacional (RO)		879.690	2.143.773				
Folha de pagamento bruta (FPB)		1.934.580	1.997.916				
2. INDICADORES SOCIAIS INTERNOS		2022	% sobre FPB	% sobre RL	2021	% sobre FPB	% sobre RL
Alimentação		44.353	2,29%	0,42%	49.964	2,50%	0,55%
Encargos sociais compulsórios		344.576	17,81%	3,25%	364.546	18,25%	4,04%
Previdência privada		80.293	4,15%	0,76%	73.899	3,70%	0,82%
Saúde		68.486	3,54%	0,65%	46.505	2,33%	0,51%
Segurança e medicina no trabalho		94.818	4,90%	0,89%	98.567	4,93%	1,09%
Educação		32.816	1,70%	0,31%	29.971	1,50%	0,33%
Cultura		7.814	0,40%	0,07%	7.541	0,38%	0,08%
Capacitação e desenvolvimento profissional		6.935	0,36%	0,07%	6.141	0,31%	0,07%
Creche/Auxílio creche		2.350	0,12%	0,02%	1.998	0,10%	0,02%
Participação nos resultados		173.325	8,96%	1,63%	226.321	11,33%	2,51%
Outros		(1.936)	-0,10%	-0,02%	173	0,01%	1,23%
<b>Total - Indicadores sociais internos</b>		<b>853.830</b>	<b>44,14%</b>	<b>8,05%</b>	<b>905.626</b>	<b>45,33%</b>	<b>10,03%</b>
3. TRIBUTOS					2021		
Tributos (excluídos encargos sociais)		2.340.591	120,99%	22,06%	2.290.079	114,62%	25,36%
<b>Total - Indicadores sociais externos</b>		<b>2.340.591</b>	<b>120,99%</b>	<b>22,06%</b>	<b>2.290.079</b>	<b>114,62%</b>	<b>25,36%</b>
4. INDICADORES AMBIENTAIS					2021		
Investimentos relacionados com a produção/operação da empresa		27.581	1,43%	0,26%	30.477	1,53%	0,34%
Investimentos e programas e/ou projetos externos		47.081	2,43%	0,44%	2.444	0,12%	0,03%
<b>Total dos investimentos em meio ambiente</b>		<b>74.662</b>	<b>3,86%</b>	<b>0,70%</b>	<b>32.921</b>	<b>1,65%</b>	<b>0,36%</b>
5. INDICADORES DO CORPO FUNCIONAL					2022	2021	
Número de empregados ao fim do período					5.076		5.406
Número de admissões durante o período					73		68
Número de empregados de empresas prestadoras de serviços					66		45
Número de estagiários					99		123
Número de empregados acima de 45 anos					2.469		2.163
Número de mulheres que trabalham na Companhia					725		768
Percentual de cargos de chefia ocupado por mulheres					10%		10%
Número de negros que trabalham na Companhia					2.056		2.270
Percentual de cargos de chefia ocupados por negros					31%		30%
Número de empregados com deficiência					130		99
Nº de empregados(as) com mais de 10 anos de efetivos serviços na organização					4.193		3.439
6. INFORMAÇÕES RELEVANTES QUANTO AO EXERCÍCIO DA CIDADANIA EMPRESARIAL					2022	2021	
Número total de acidentes de trabalho					26		35
Os projetos sociais e ambientais desenvolvidos pela empresa foram definidos por:	( ) direção	(x) direção e gerências	( ) todos os empregados	( ) direção	(x) direção e gerências	( ) todos os empregados	
Os padrões de segurança e salubridade no ambiente de trabalho foram definidos por:	( ) direção e gerências	( ) todos os empregados	(x) todos + CIPA	( ) direção e gerências	( ) todos os empregados	(x) todos + CIPA	
Quanto a liberdade sindical, ao direito de negociação coletiva e à representação interna dos trabalhadores, a empresa:	( ) Não se envolve	( ) Segue as normas da OIT	(x) Incentiva e segue a OIT	( ) Não se envolve	( ) Segue as normas da OIT	(x) Incentiva e segue a OIT	
A previdência complementar contempla:	( ) direção	( ) direção e gerências	(x) todos os empregados	( ) direção	( ) direção e gerências	(x) todos os empregados	
A participação dos lucros e resultados contempla:	( ) direção	( ) direção e gerências	(x) todos os empregados	( ) direção	( ) direção e gerências	(x) todos os empregados	
Na seleção dos fornecedores, os mesmos padrões éticos e de responsabilidade social e ambiental adotados pela empresa:	( ) Não são considerados	( ) São sugeridos	(x) São exigidos	( ) Não são considerados	( ) São sugeridos	(x) São exigidos	
Quanto a participação de empregados em programas de trabalho voluntário, a empresa	( ) Não se envolve	( ) Apoia	(x) Organiza e incentiva	( ) Não se envolve	( ) Apoia	(x) Organiza e incentiva	
Valor adicionado a distribuir					7.227.846		7.160.081
Distribuição do valor adicionado (DVA)					governo 32% colaboradores 27% acionistas 3% terceiros 34% retidos 4%		governo 35% colaboradores 32% acionistas 11% terceiros 16% retidos 6%

## CONSELHO DE ADMINISTRAÇÃO

PAULO JOSÉ ALVES  
Presidente

FELIPE HOMERO PONTES  
Conselheiro

ALEX SANDRO GASPARETTO  
Conselheiro

VIVIANA CANHÃO BERNARDES GONÇALVES COELHO  
Conselheira

VINICIUS TORQUETTI DOMINGOS ROCHA  
Conselheiro

CARLOS EDUARDO LESSA BRANDÃO  
Conselheiro

ANTONIO CARLOS PASSOS DE CARVALHO  
Conselheiro

MARIA ISABEL DE FARIA PEREZ  
Conselheira

## DIRETORIA EXECUTIVA

LUIZ EDUARDO VALENTE MOREIRA  
Presidente

WILLIAM FRANÇA DA SILVA  
Diretor de Transporte Marítimo, Dutos e Terminais

JAIR TOLEDO DE SOUZA  
Diretor de Engenharia & Tecnologia Marítima e Terrestre

ROBERTO DAVID MENDES DA SILVA  
Diretor Financeiro

AMÓS DA SILVA CÂNCIO  
Gerente Executivo de Contabilidade e Tributos  
Contador CRC-RJ 076864/O-6

continua ▶

# Petrobras Transporte S.A.

CNPJ Nº 02.709.449/0001-59 – Empresa do Sistema Petrobras

## RELATÓRIO DOS AUDITORES INDEPENDENTES SOBRE AS DEMONSTRAÇÕES FINANCEIRAS INDIVIDUAIS E CONSOLIDADAS

Aos Conselheiros e Diretores da  
**Petrobras Transporte S.A. - Transpetro**  
Rio de Janeiro - RJ

### Opinião

Examinamos as demonstrações financeiras individuais e consolidadas da Petrobras Transportes S.A. - Transpetro ("Companhia") identificadas como controladora e consolidado, respectivamente, que compreendem o balanço patrimonial em 31 de dezembro de 2022 e as respectivas demonstrações do resultado, do resultado abrangente, das mutações do patrimônio líquido e dos fluxos de caixa para o exercício findo naquela data, bem como as correspondentes notas explicativas, compreendendo as políticas contábeis significativas e outras informações elucidativas.

Em nossa opinião, as demonstrações financeiras individuais e consolidadas acima referidas apresentam adequadamente, em todos os aspectos relevantes, a posição patrimonial e financeira, individual e consolidada, da Petrobras Transportes S.A. - Transpetro em 31 de dezembro de 2022, o desempenho individual e consolidado de suas operações e os seus respectivos fluxos de caixa individuais e consolidados para o exercício findo naquela data, de acordo com as práticas contábeis adotadas no Brasil e com as normas internacionais de relatório financeiro (IFRS) emitidas pelo *International Accounting Standards Board* (IASB).

### Base para opinião

Nossa auditoria foi conduzida de acordo com as normas brasileiras e internacionais de auditoria.

Nossas responsabilidades, em conformidade com tais normas, estão descritas na seção a seguir intitulada "Responsabilidades dos auditores pela auditoria das demonstrações financeiras individuais e consolidadas". Somos independentes em relação à Companhia e suas controladas, de acordo com os princípios éticos relevantes previstos no Código de Ética Profissional do Contador e nas normas profissionais emitidas pelo Conselho Federal de Contabilidade, e cumprimos com as demais responsabilidades éticas de acordo com essas normas. Acreditamos que a evidência de auditoria obtida é suficiente e apropriada para fundamentar nossa opinião.

### Ênfase - Transações com partes relacionadas

Conforme mencionado nas notas explicativas nºs 1 e 8, chamamos a atenção para o fato que a Companhia faz parte de um grupo econômico e mantém operações relevantes, incluindo transações comerciais e financeiras, com suas controladas e com seu acionista controlador Petróleo Brasileiro S.A. - Petrobras. Portanto, as demonstrações financeiras acima referidas devem ser lidas nesse contexto. Nossa opinião não está ressalvada em relação a esse assunto.

### Outros assuntos - Demonstrações do valor adicionado

As demonstrações individual e consolidada do valor adicionado (DVA) referentes ao exercício findo em 31 de dezembro de 2022, elaboradas sob a responsabilidade da administração da Companhia, cuja apresentação não é requerida às companhias fechadas e, apresentadas como informação suplementar para fins de IFRS, foram submetidas a procedimentos de auditoria executados em conjunto com a auditoria das demonstrações financeiras da Companhia. Para a formação de nossa opinião, avaliamos se essas demonstrações estão conciliadas com as demais demonstrações financeiras e registros contábeis, conforme aplicável, e se a sua forma e conteúdo estão de acordo com os critérios definidos no Pronunciamento Técnico CPC 09 - Demonstração do Valor Adicionado. Em nossa opinião, essas demonstrações do valor adicionado foram adequadamente elaboradas, em todos os aspectos relevantes, segundo os critérios definidos nesse Pronunciamento Técnico e são consistentes em relação às demonstrações financeiras individuais e consolidadas tomadas em conjunto.

### Outras informações que acompanham as demonstrações financeiras individuais e consolidadas e o relatório dos auditores

A administração da Companhia é responsável por essas outras informações que compreendem o Relatório da Administração.

Nossa opinião sobre as demonstrações financeiras individuais e consolidadas não abrange o Relatório da Administração e não expressamos qualquer forma de conclusão de auditoria sobre esse relatório.

Em conexão com a auditoria das demonstrações financeiras individuais e consolidadas, nossa responsabilidade é a de ler o Relatório da Administração e, ao fazê-lo, considerar se esse relatório está, de forma relevante, inconsistente com as demonstrações financeiras ou com nosso conhecimento obtido na auditoria ou, de outra forma, aparenta estar distorcido de forma relevante. Se, com base no trabalho realizado, concluirmos que há distorção relevante no Relatório da Administração, somos requeridos a comunicar esse fato. Não temos nada a relatar a este respeito.

### Responsabilidades da administração e da governança pelas demonstrações financeiras individuais e consolidadas

A administração é responsável pela elaboração e adequada apresentação das demonstrações financeiras individuais e consolidadas de acordo com as práticas contábeis adotadas no Brasil e com as normas internacionais de relatório financeiro (IFRS) emitidas pelo *International Accounting Standards Board* (IASB), e pelos controles internos que ela determinou como necessários para permitir a elaboração de demonstrações financeiras livres de distorção relevante, independentemente se causada por fraude ou erro.

Na elaboração das demonstrações financeiras individuais e consolidadas, a administração é responsável pela avaliação da capacidade da Companhia continuar operando, divulgando, quando aplicável, os assuntos relacionados com a sua continuidade operacional e o uso dessa base contábil na elaboração das demonstrações financeiras, a não ser que a administração pretenda liquidar a Companhia e suas controladas ou cessar suas operações, ou não tenha nenhuma alternativa realista para evitar o encerramento das operações. Os responsáveis pela governança da Companhia e suas controladas são aqueles com responsabilidade pela supervisão do processo de elaboração das demonstrações financeiras.

### Responsabilidades dos auditores pela auditoria das demonstrações financeiras individuais e consolidadas

Nossos objetivos são obter segurança razoável de que as demonstrações financeiras individuais e consolidadas, tomadas em conjunto, estão livres de distorção relevante, independentemente se causada por fraude ou erro, e emitir relatório de auditoria contendo nossa opinião. Segurança razoável é um alto nível de segurança, mas não uma garantia de que a auditoria realizada de acordo com as normas brasileiras e internacionais de auditoria sempre detectam as eventuais distorções relevantes existentes. As distorções podem ser decorrentes de fraude ou erro e são consideradas relevantes quando, individualmente ou em conjunto, possam influenciar, dentro de uma perspectiva razoável, as decisões econômicas dos usuários tomadas com base nas referidas demonstrações financeiras.

Como parte da auditoria realizada de acordo com as normas brasileiras e internacionais de auditoria, exercemos julgamento profissional e mantemos ceticismo profissional ao longo da auditoria. Além disso:

- Identificamos e avaliamos os riscos de distorção relevante nas demonstrações financeiras individuais e consolidadas, independentemente se causada por fraude ou erro, planejamos e executamos procedimentos de auditoria em resposta a tais riscos, bem como obtemos evidência de auditoria apropriada e suficiente para fundamentar nossa opinião. O risco de não detecção de distorção relevante resultante de fraude é maior do que o proveniente de erro, já que a fraude pode envolver o ato de burlar os controles internos, conluio, falsificação, omissão ou representações falsas intencionais.
- Obtemos entendimento dos controles internos relevantes para a auditoria para planejarmos procedimentos de auditoria apropriados às circunstâncias, mas, não, com o objetivo de expressarmos opinião sobre a eficácia dos controles internos da Companhia e suas controladas.
- Avaliamos a adequação das políticas contábeis utilizadas e a razoabilidade das estimativas contábeis e respectivas divulgações feitas pela administração.
- Concluimos sobre a adequação do uso, pela administração, da base contábil de continuidade operacional e, com base nas evidências de auditoria obtidas, se existe incerteza relevante em relação a eventos ou condições que possam levantar dúvida significativa em relação à capacidade de continuidade operacional da Companhia e suas controladas. Se concluirmos que existe incerteza relevante, devemos chamar atenção em nosso relatório de auditoria para as respectivas divulgações nas demonstrações financeiras individuais e consolidadas ou incluir modificação em nossa opinião, se as divulgações forem inadequadas. Nossas conclusões estão fundamentadas nas evidências de auditoria obtidas até a data de nosso relatório. Todavia, eventos ou condições futuras podem levar a Companhia e suas controladas a não mais se manterem em continuidade operacional.
- Avaliamos a apresentação geral, a estrutura e o conteúdo das demonstrações financeiras, inclusive as divulgações e se as demonstrações financeiras individuais e consolidadas representam as correspondentes transações e os eventos de maneira compatível com o objetivo de apresentação adequada.
- Obtemos evidência de auditoria apropriada e suficiente referente às informações financeiras das entidades ou atividades de negócio do grupo para expressar uma opinião sobre as demonstrações financeiras individuais e consolidadas. Somos responsáveis pela direção, supervisão e desempenho da auditoria do grupo e, consequentemente, pela opinião de auditoria.

Comunicamos-nos com os responsáveis pela governança a respeito, entre outros aspectos, do alcance planejado, da época da auditoria e das constatações significativas de auditoria, inclusive as eventuais deficiências significativas nos controles internos que identificamos durante nossos trabalhos.

Rio de Janeiro, 16 de fevereiro de 2023

**KPMG** KPMG Auditores Independentes Ltda.  
CRC SP-014428/O-6 F-RJ

**Ulysses M. Duarte Magalhães**  
Contador CRC RJ-092095/O-8

## PARECER DO CONSELHO FISCAL

O Conselho Fiscal da Petrobras Transporte S.A. - TRANSPETRO, no exercício de suas funções legais e estatutárias, em reunião realizada nesta data, examinou o Relatório Anual Integrado de 2022 e as Demonstrações Contábeis da Companhia relativas ao Exercício Social encerrado em 31 de dezembro de 2022.

O Colegiado analisou, ainda, a proposta de destinação de resultado do exercício de 2022, o qual registrou um lucro líquido de R\$ 438.276 mil, apresentando as seguintes destinações: (i) constituição da reserva legal de R\$ 21.914 mil; (ii) constituição da reserva de incentivos fiscais de R\$ 4 mil; e (iii) distribuição do lucro líquido do exercício de R\$ 416.358 mil, sendo R\$ 221.193 mil foram antecipados à Petrobras durante o exercício de 2022 e R\$ 195.165 mil foram reconhecidos como dividendo adicional proposto em conta específica do Patrimônio Líquido; condicionados à aprovação pela Assembleia Geral Ordinária.

Desta forma, com base nos exames efetuados, considerando, ainda, o Parecer da KPMG Auditores Independentes, sem ressalvas, datado de 16 de fevereiro de 2023, bem como as informações e esclarecimentos recebidos no decorrer do exercício, este Colegiado opina que os referidos documentos estão em condição de serem apreciados pela Assembleia Geral Ordinária de Acionistas, com previsão de realização em 26 de abril de 2023.

Rio de Janeiro, 17 de fevereiro de 2023

**JEFERSON GUSTAVO SALERNO**  
Presidente

**EDUARDO DAMAZIO DA SILVA REZENDE**  
Conselheiro

**PAULA BICUDO DE CASTRO MAGALHÃES**  
Conselheira

## RESUMO DO COMUNICADO DO COMITÊ DE AUDITORIA ESTATUTÁRIO (CAE)

O Comitê de Auditoria Estatutário da Transpetro, no exercício de suas atribuições legais e estatutárias, considerando as limitações inerentes ao escopo de sua atuação, suportada pelas análises, estudos e debates realizados com a Contabilidade, Diretoria, Auditorias Interna e Independente (KPMG Auditores Independentes Ltda.) e demais áreas envolvidas, também suportado pela minuta do relatório emitida pela Auditoria Independente, sem ressalvas, entende que as Demonstrações Financeiras Consolidadas da Petrobras Transportes S.A. - Transpetro findadas em 31 de dezembro de 2022 estão adequadas para deliberação pelo Conselho de Administração.

Rio de Janeiro, 16 de fevereiro de 2023

**CARLOS EDUARDO LESSA BRANDÃO**  
Presidente do CAE

**ANTONIO EDSON MACIEL DOS SANTOS**  
Membro do CAE

**GERSON LUIZ GONÇALVES**  
Membro do CAE

## RELATÓRIO ANUAL DO COMITÊ DE AUDITORIA ESTATUTÁRIO (CAE)

PERÍODO: 24/02/2021 A 16/02/2023

### Objetivos

#### Deste relatório

Apresentar as principais recomendações, conclusões e atividades do Comitê no período.

#### Da Atuação do CAE

Assessorar o Conselho de Administração da Transpetro e manifestar-se sobre os assuntos definidos em lei e em seu regimento.

#### O CAE Transpetro

O Comitê de Auditoria da TRANSPETRO é composto por 03 (três) membros independentes, com expertise em controladoria, auditoria, finanças e riscos.



#### Composição\*

**Carlos Eduardo Lessa Brandão**  
Presidente e Conselheiro de Administração (a partir de 12/12/2022)

**Antônio Edson Maciel dos Santos**  
Membro Externo Independente e especialista financeiro

**Gerson Luiz Gonçalves**  
Membro Externo - Independente

\* **Marco Antônio Mayer Foletto** - Presidente até 11/12/2022



### Principais Pautas



#### Governança, Conformidade e Integridade

- Propostas de Revisão:
  - Tabela de Limite de Competência
  - Política de Transação com Partes Relacionadas
  - Cartas Anuais de Políticas Públicas e Governança de 2018, 2019, 2020 e 2021
- Acompanhamento das denúncias de fraude e corrupção



#### Informes Econômicos - Financeiros

- Revisão das Demonstrações Financeiras trimestrais e anual
- Acompanhamento do Contencioso



#### Riscos

- Avaliação da proposta de Appetite a Riscos
- Acompanhamento das ações para riscos de Segurança Cibernética



#### Auditoria Interna

- Análise do Plano Anual de Atividades da Auditoria Interna - PAINT
- Acompanhamento da execução do Plano de 2022
- Acompanhamento da implementação dos planos de ação
- Acompanhamento da centralização da auditoria na controladora



#### Partes Relacionadas

- Revisão da diretriz sobre transações com partes relacionadas



#### Auditoria Independente (KPMG Auditores Independentes Ltda.)

- Acompanhamento da execução do plano de trabalho da Auditoria Independente

### Destaques

- Simplificação de processos e diminuição de pautas do CAE
- Término de Mandatos do CAE: Alteração de composição.
- Centralização das atividades de governança, conformidade, integridade, jurídico, auditoria interna e ouvidoria na Petrobras
- Avanço no desempenho do suporte da Secretaria Geral - SEGE ao CAE

### Conclusão



#### Demonstrações Financeiras

O Comitê de Auditoria Estatutário da Transpetro, no exercício de suas atribuições legais e estatutárias, considerando as limitações inerentes ao escopo de sua atuação, suportada pelas análises, estudos e debates realizados com a Contabilidade, Diretoria, Auditorias Interna e Independente (KPMG Auditores Independentes Ltda.) e demais áreas envolvidas, também suportado pela minuta do relatório emitida pela Auditoria Independente, sem ressalvas, entende que as Demonstrações Financeiras Consolidadas da Petrobras Transportes S.A. - Transpetro findadas em 31 de dezembro de 2022 estão adequadas para deliberação pelo Conselho de Administração.

### Recomendações

- Fortalecer a mitigação de riscos de segurança cibernética.
- Acompanhar o processo de centralização, na controladora, das estruturas da auditoria, ouvidoria, jurídico, governança e conformidade.

195  
Pautas  
analisadas

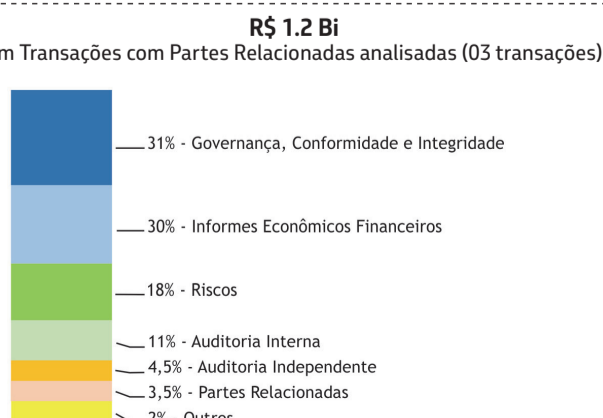

Criadas	Encerradas
2022 - 32	2022 - 27
28 solicitações	25 solicitações
04 recomendações	02 recomendações